2026
12
No.273

一緒に前へ、壱岐新時代へ。

いき 広報

今月の表紙
神々の島壱岐ウルトラマラソン 2026（10 月 17 日）



特　集

まちを支える人 #18
「移動」を守り、未来を編む。



「広報いき」アンケートにご協力ください!!

所要時間は、2 分～ 3 分程度

より良い紙面づくりのため、皆さまのご意見・ご感想をぜひお聞かせください。

詳しくはこちら

今月の題字

習字と剣道頑張ります。



松尾（まつお） 琉生（りゅうせい）さん
（初山小学校 4 年）

特集①

まちを支える人 #18

「移動」を守り、未来を編む。

担い手不足や機材の制約により、地域公共交通は今、大きな転換期を迎えています。

私たちの「足」を守り抜くため、市では予約制乗合バスの実証運行をとおして、今の壱岐に最適な移動の形を模索しています。

航路の混雑緩和に向けたフェリー予約制など、変わりゆく公共交通の現在地と、再編への歩みを特集します。

問 総務課 総務班 ☎48-1111/一緒に推進課 広報戦略班 ☎48-1137

「移動」の当たり前が、消えていく前に。

■「いつでも、どこへでも。」当たり前だった移動の形が今、岐路に立たされています。

下図は、路線バス利用者数と、路線バスを維持するために壱岐市が事業者に対して行う補助金額の推移を表したものです。

コロナ禍の影響や人口減少に伴い、この10年ほどで利用者数は年間10万人以上減少しました。QRコード決済の導入や、高校生が考案したキャラクターをバス停や定期券に採用するなど、利便性や魅力の向上に努めていますが、燃料費高騰や労務費の増加でコストが膨らみ、補助金額は年々増加しています。



路線バス利用者数および市補助金額の推移

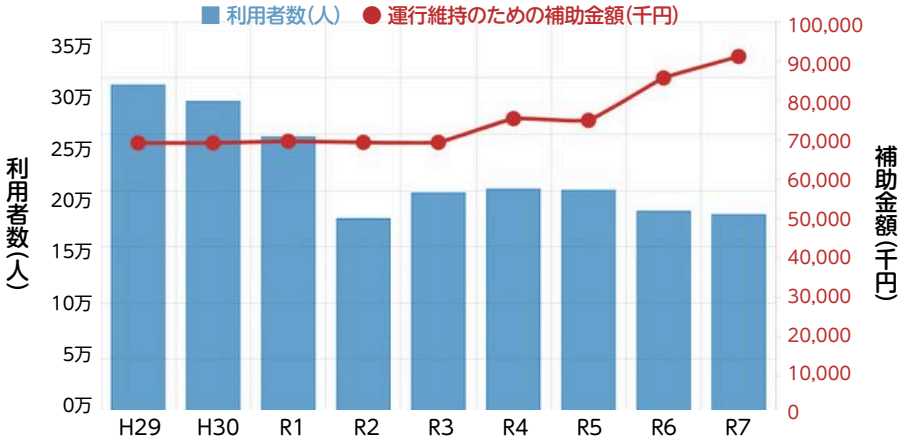

～路線バスおよびタクシー事業者の方に、現在直面している最大の課題を聞きました～



壱岐交通株式会社　総務部　営業推進課　大島（おおしま）　勝彦（かつひこ）さん

最大の課題は、車両の老朽化です。平成初期のバスが現役で走る中、メーカーの部品供給が止まるなど、知恵を絞って整備・維持するための修繕費や管理費が非常に高騰しています。さらに近年の燃料費や労務費の増加もあり、市の支援をいただきながらも、路線バスをこれまでどおりの形で維持し続けることは、なかなか厳しくなってきているのが現状です。



壱岐地区タクシー協会　会長　山内（やまうち）　晋市郎（しんいちろう）さん

以前は市内全体で20名以上の運転手がいましたが、現在は募集を出しても応募はなく、平均年齢は60代半ばで、50代以下はわずか数名です。高齢化で退職が進む中、補充が追いつかず、タクシー台数の維持は物理的な限界を迎えています。これまでの仕組みでは市民の足を支え続けることは難しく、今こそ地域全体で新たな移動の形を模索しなければならない時期に来ています。

壱岐の移動に、新たな選択肢を。「のるーと壱岐」実証運行中!

「これまでの仕組み」が限界に達しつつある厳しい現実に立ち止まるのではなく、市民の皆さんの「移動の自由」を守り抜くため、壱岐は新しい一歩を踏み出しました。

「のるーと」は、今の壱岐に最適な移動手段を再編するための鍵です。誰もが気軽に出かけられる未来を、皆さんとともに編み上げていきます。



「のるーと」の車両

■なぜ、いま「のるーと」が必要なの?

人口減少や運転手不足により、路線バスだけではすべての地域を支えることが難しくなっています。誰もが「行きたい場所へ行ける」暮らしを守るため、新しい移動サービスの導入を検討しています。

今回の実証運行の目的は、実際の運用における課題を検証することです。本当に使いやすい公共交通を目指し、ぜひこの機会に体験して、皆さんの声をお聞かせください。

～「移動の未来」をデザインする、市役所担当者に聞きました～

「のるーと」は単なる新しいバスの導入ではありません。壱岐の公共交通を10年、20年先まで持続させるための、壮大な「実験」です。その狙いと、目指すべき姿を説明します。



壱岐市　総務課　安永(やすなが)　光太郎(こうたろう) さん

Q:「のるーと」とは、どのような移動手段なのでしょうか?

路線バスのように決まったルートがなく、AI(人工知能)が予約状況に応じて導き出した最適なルートを運行する予約制の乗合バスです。

Q:この実証運行を経て、最終的にどのような公共交通の姿を目指していますか?

通学を支える基幹バスと、通院や買物に便利な予約制の小型デマンド車両を適切に組み合わせ、効率的な移動を実現し「持続可能な地域交通ネットワーク」の構築を目指します。デジタル技術による利便性向上も図り、誰もがいつまでも安心して自由に移動できる島をともにつくり上げましょう。

ここがオススメ!担当者が教える「のるーと」の魅力

☑ 効率的な運行で、地域の「足」を未来へつなぎます

利用者が少ない時間帯に大きなバスを走らせる無駄をなくし、効率的に運行することで、将来にわたって公共交通を維持し続けることができます。

☑ 予約に合わせて、より身近な場所で乗り降りできます

決まったルートを回るバスとは違い、自宅から乗車できます。AIが予約に合わせて導き出した最適なルートを運行するため、目的地までの移動をよりスムーズにします。

☑ 運転手不足の時代だからこそ、「みんなでシェア」

みなさんの需要(デマンド)に応じて車両を効率よく動かすことで、通院や買物など、日々の大切な予定を、確実に支え続けます。

予約は簡単！ 電話でもLINEでも！これなら私にもできる!

電話で予約

配車予約専用ダイヤル

☎**050-3109-0851**

受付時間:月曜から土曜(祝日含む)
正午から午後5時まで

■伝えること

①お名前・電話番号
②目的地の乗降ポイント
③希望の日時・人数

※予約は7日前から前日午後5時までです。
(日曜は受付を行っていません。月曜にご乗車の場合、土曜までに予約をお願いします。)

LINEで予約(24時間受付)

①QRコードから壱岐市公式LINEのお友達登録。
②メニューの「のるーと」を選択。
③出発地と目的地を選択。
④「事前予約」を押し、時刻を入力。
※2名以上の場合は人数を設定。
⑤予約内容を確認し、予約完了。
※予約は7日前から前日午後5時までです。

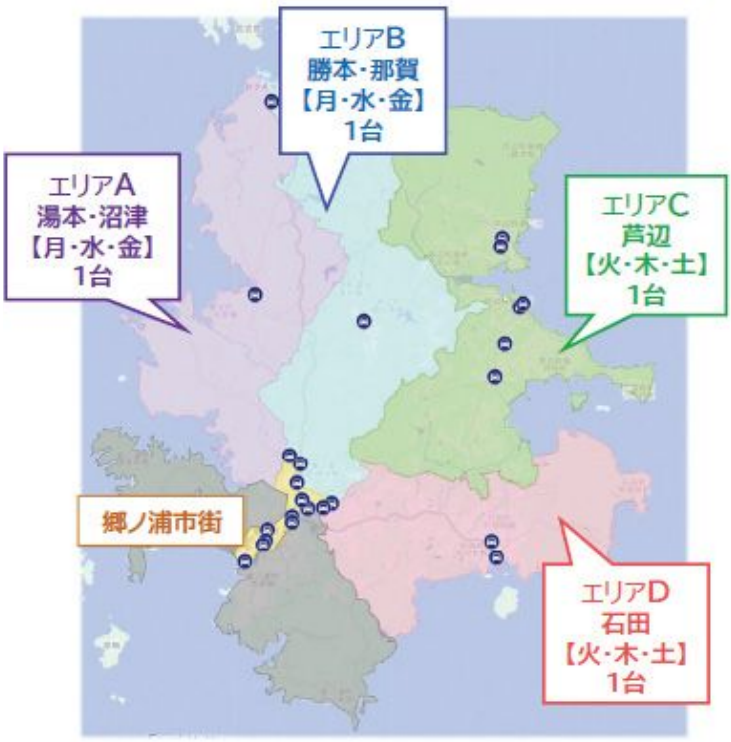

行きはご自宅前、帰りは乗降ポイントにてお待ちください。
登録した**電話番号下4桁**が予約番号となります。
乗車時に運転手にお伝えください。

■ 実証運行期間

12月28日(月)まで

■ 運行日

月・水・金	エリアA(湯本・沼津) エリアB(勝本・那賀)
火・木・土	エリアC (芦辺 ※那賀を除く) エリアD(石田)

■ 運行時間

【行き(自宅→郷ノ浦市街へ)】
午前8時から9時50分頃
【帰り(郷ノ浦市街から)】
午前10時30分から12時20分頃

■ 運賃

500円(先払い)
※現金のみ。未就学児は無料です。
■祝日も運行します。具体的なエリア分け・時刻はQRコードをご確認ください。

使ってみて！暮らしが変わる！

■ 利用者の声



主に通院で利用しています。坂道が多くバス停まで歩くのが大変でしたが、自宅のそばまで迎えに来てくれるので雨の日も安心です。これまでは友達に送迎を頼むのも気兼ねしていましたが、のるーとなら気を遣わず自分の足で外出できます。

郷ノ浦港発のジェットフォイル利用時の駐車場不足に悩んでいましたが、自宅前からワンコインで港へ直行できるのが本当に便利。LINE予約も驚くほど簡単で、気軽に利用できました。



■ 運転手の声



当初はタブレット操作に戸惑いもありましたが、お客様の利便性を第一に日々ハンドルを握っています。より多くの方に知っていただき、壱岐の移動を支える「当たり前」の存在になりたいですね。

ちょっと気になるQ&A

Q:予約のキャンセルはどうすればいい?

A:電話で予約された方は、前日の午後5時までなら、予約専用ダイヤルへ。当日のキャンセルの場合は、市役所総務課(☎48-1111)へお電話ください。LINEで予約された方は、当日もLINEでキャンセルできます。

Q:予定の時間に遅れそうなときはどうすればいい?

A:ほかのお客様との乗り合わせのため、予定時刻を過ぎてもお見えにならない場合は、そのまま出発させていただくことがあります。円滑な運行のため、時間に余裕を持ってお待ちください。

年末年始のフェリー「事前予約制」の実施

帰省や旅行で混雑が予想される年末年始です。混乱を避け、誰もが計画的に乗船できるよう、お盆期間に続きフェリー2等の「事前予約制」が実施されます。



【対象航路・等級】「博多～壱岐～対馬航路」・フェリー2等
【対 象 期 間】12月29日(火)から令和9年1月3日(日)まで
【予約開始日】乗船日の1か月前から

機材の制約がある今、この予約制は「限られた座席を、必要とする皆さまが確実に利用できるようにするための仕組み」です。混雑緩和とスムーズな移動へのご理解とご協力をお願いします。
詳しくは、九州郵船ホームページでご確認ください。

【問い合わせ】九州郵船株式会社　本社　☎092-281-0831
九州郵船株式会社　壱岐支店　☎47-0003

IKI ULTRA MARATHON 2026

特集②

神々の島 壱岐ウルトラマラソン2026

第９回を迎えた「神々の島　壱岐ウルトラマラソン2026」を開催し、島内外から100kmの部・50kmの部に計945名のエントリーをいただき、当日は858名（100kmの部574名、50kmの部284名）のランナーが出走しました。大会当日は、好天に恵まれ649名（100kmの部402名、50kmの部247名）のランナーが見事完走しました。

今年も、ゲストランナーにみゃこさん（ウルトラランナー・YouTuber）と山下七子さん（タレント・「アサデス。KBC」などに出演）をお迎えし、ランナーとのふれあいなど大会を大いに盛り上げていただきました。

また、令和4年にベルリン・ベルナウで開催されたIAU（国際ウルトラランナーズ協会）100km世界選手権において金メダルを獲得した、岡山春紀選手が100kmの部に出走、大会記録を約30分更新し優勝されました。

壱岐の観光名所を巡るコースを楽しみながら、起伏に富んだ地形に挑んだランナーの皆さんからは、「沿道の温かい応援や心のこもったおもてなしに励まされた」「美しい景色に感動した」など、多くの喜びの声が寄せられました。

消防団をはじめ、多くの団体、学生のボランティアの皆様にご協力をいただき、そして沿道で声援を送ってくださった市民の皆さまの温かなおもてなしの心により、ランナーの皆さまの思い出に残る大会になったことと思います。ご協賛いただいた企業の皆さま、大会に携わっていただいたすべての皆さまに、心より感謝を申し上げます。



100kmスタート



みゃこさん



岡山選手

○種目別優勝者



100kmの部（男子）
岡山 春紀さん
記録　6:22:42



100kmの部（女子）
古瀬 麻美さん
記録　8:15:41



50kmの部（男子）
川畑 潤一郎さん
記録　3:15:41



50kmの部（女子）
宮坂 佑希さん
記録　3:59:02

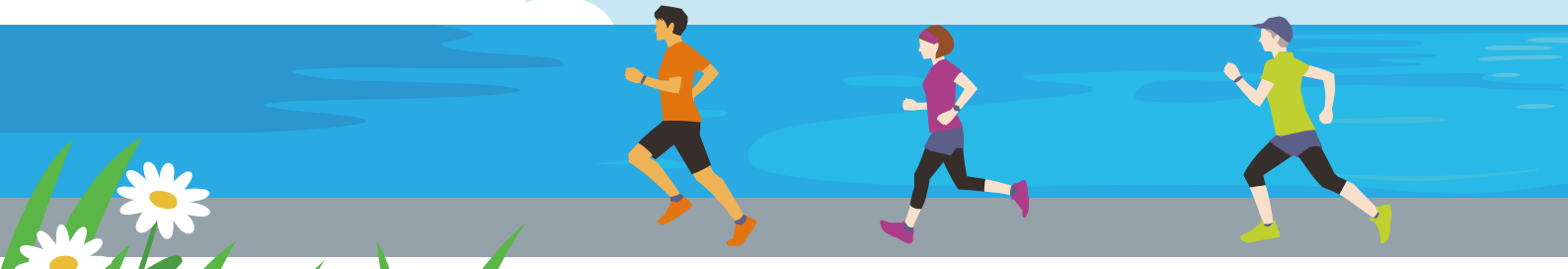

ORUNNET（ランネット）大会ランキング

日本最大級のランニングポータルサイト「RUNNET」において、令和8年に開催されたウルトラマラソン大会における、参加ランナーの大会評価において11月5日現在、第1位にランキングしています。

その中でも、ボランティアのすばらしさが高く評価されています。そのボランティアの皆さんの様子を一部ですが掲載させていただきます。
















○私設エイドを設置していただいた皆さん




ランネット
はこちら→



特集③

中体連の軌跡

問 一緒に推進課　広報戦略班　☎48-1137

10月6日（火）に男子は第63回、女子は第46回を迎えた壱岐市中体連駅伝大会が筒城ふれあい広場ジョギングコースで開催されました。

選手たちが最後までたすきをつなごうと懸命に走り抜く姿に、沿道からは熱い声援が飛び交いました。

壱岐市中体連駅伝大会結果

男子	1位	郷ノ浦中学校A	1:00:33
	2位	芦辺中学校A	1:00:37
女子	1位	芦辺中学校A	0:47:02
	2位	石田中学校A	0:50:08

祝 満100歳

長寿を祝って

問 長寿支援課 長寿福祉班 ☎45-1197



壱岐市立老人ホーム　にて

祝 西（にし）　文子（ふみこ）さん（芦辺町）

大正15年9月生まれ

【性　格】実直で意志が強い性格。
【趣味・特技】手芸や糸刺繍づくり。
【長寿の秘訣】好きなものを食べること。

文子さん、これからも
元気に長生きしてください。

祝 松本（まつもと）　百合子（ゆりこ）さん（勝本町）

大正15年9月生まれ

【性　格】意志が強く優しい性格。
【趣味・特技】相撲や野球などのスポーツ観戦。
【長寿の秘訣】しっかり食べること。
デイサービスで人と交流すること。

百合子さん、これからも
元気に長生きしてください。



特別養護老人ホーム　壱岐のこころ　にて

功績をたたえて

問 文化スポーツ振興課 スポーツ振興班 ☎47-0207

【紺綬褒章（こんじゅほうしょう）】　株式会社ファウンテック様

壱岐市へ多額のご寄附をいただいた、株式会社ファウンテック様（本社：東京都千代田区丸の内、代表取締役：万谷正（まんたにただし）様）が、5度目となる紺綬褒章を受章されました。令和7年度に企業版ふるさと納税制度を活用し、1,000万円を寄附いただいた功績が認められたものです。寄附金は壱岐ウルトラマラソン大会の開催に活用させていただきました。

また、万谷正様には、壱岐市観光大使として、さまざまな場面で壱岐市をPRしていただいており、壱岐島の知名度向上、誘客促進に多大な貢献をされています。



※「紺綬褒章」とは、公益のために私財を寄附した個人および法人・団体に対し、国から授与される褒章です。

行政

▼令和8年熊本地震 被災地派遣職員活動（応援給水）を報告します。

問 総務課 危機管理班 ☎48-1131

令和８年７月28日に発生した「令和８年熊本地震」により、甚大な被害にあった被災地支援のため、本市では、日本水道協会長崎県支部からの要請を受け、８月23日（日）から８月29日（土）にかけて、２名１組の２班体制で職員を派遣しましたので、現地での活動内容について報告します。

【活動内容：応援給水活動】

被災地では、日々状況が変わる中ではありましたが、本市所有の給水車１台（４トン）で現地統括本部からの指示に基づき、拠点施設での給水支援を行いました。





【第一陣（８月23日～８月26日）】熊本県宇城市、宇土市、八代市

主な活動内容は、供給が遮断された、宇城市内の病院施設への補水活動でした。

近隣の宇土市で、給水車へ注水し、施設内の受水槽へ補水を行いました。現地では、自衛隊やほかの市町の給水車も支援活動を行っており、供給量が不足しないよう、県外の市町と連携しながら活動を行いました。

【第二陣（８月26日～８月29日）】熊本県八代市

拠点施設を八代市内の金剛コミュニティセンターへ移し、被災者への直接給水活動を終日行いました。

この地域の大半は地下水（井戸水）に頼っており、震災の影響により、濁りや異臭が発生し、復旧のめども立っていないため、施設へ給水に来られた方の中には、疲弊された方もおられましたが、たくさんの感謝の言葉をいただきました。



【災害派遣活動をとおして】

災害はいつ、私たちの身に起こるか分かりません。水は命であり、その一滴を守るためにはどうしたらよいか、被災地の厳しい現状を目の当たりにし、今回の活動を通じて得た経験を、壱岐市の安全で安心な水の安定供給と、防災体制の強化に生かしてまいります。

▼固定資産の所有者が亡くなられたときの手続きについてお知らせします。

問 税務課 資産税班 ☎48-1118

固定資産税は、土地や家屋の所有者に課税されます。土地や家屋の所有者が亡くなられた場合、相続などがされるまでの間は、相続人全員が納税義務者となります。そのため、相続人の中から市税に関する書類（納税通知書など）を受け取られる方（相続人代表者）を決めていただき、**「納税義務者変更 兼 相続人代表者指定申告書」**を提出する必要があります。まだの方はお早めにお願いします。

※すでに家庭裁判所へ相続放棄を申述した方は、裁判所から届く**「相続放棄申述受理証明書」または「相続放棄申述受理通知書」**の写しをご提出ください。

※令和６年４月１日より相続登記が義務化されています。お早めに**法務局（登記所）**でのお手続きをお願いします。

行政

▼カスタマーハラスメントの防止措置が事業主の義務となりました。

問 総務課 危機管理班 ☎48-1131

【基本方針策定の背景】

令和８年10月１日、改正労働施策総合推進法の施行により、事業主のハラスメント対策が大きく強化されました。カスタマーハラスメント（以下「カスハラ」）対策は、すべての事業主の法律上の義務となりました。

【「カスハラ」とは】

厚生労働省の指針では、①職場において行われる顧客等の言動であって、②その雇用する労働者が従事する業務の性質その他の事情に照らして社会通念上許容される範囲を超えたものにより、③労働者の就業環境が害されるもの、という３つの要素をすべて満たすものをカスハラと定義しています。

対面のやり取りに限らず、電話やSNSなどのインターネット上で行われるものも含まれます。

【事業主が講じなければならない措置（義務）】

指針が定める措置義務は、次の５つに整理できます。

(1) 事業主の方針などの明確化およびその周知・啓発
(2) 相談体制の整備
(3) 事後の迅速かつ適切な対応
(4) 対応の実効性を確保するために必要なカスハラの抑止のための措置
(5) そのほか併せて講ずべき措置

【「壱岐市職員に対するカスタマーハラスメント対策基本方針」等の策定】

本市においても、カスハラ対策として「壱岐市職員に対するカスタマーハラスメント対策基本方針」等を策定しました。内容については、ホームページに掲載しています。

詳しくはこちら

▼入札参加資格審査申請についてお知らせします。

問 財政課 契約管財班 ☎48-1114

【令和９・10年度「物品・業務委託」入札参加資格審査申請】

市が調達する物品および業務委託など（測量・設計等委託を除く）は、希望者の申請により登録し、登録業者の中から入札および見積りを依頼します。現在の登録業者の有効期間が令和９年３月31日で終了します。入札参加を希望される方は、関係書類を添えて申請をお願いします。

【受付期間】

令和８年12月１日（火）から令和10年12月28日（木）まで随時受付（土日・祝日を除く）

※壱岐市内業者は必ず持参してください。
※受付期間を過ぎた申請は受け付けられません。

【登録有効期間】

令和９・10年度（令和９年４月１日から令和11年３月31日まで）２か年度有効
※令和９年４月１日以降の入札に適用されます。
※令和８年度中に執行する令和９年度履行開始の入札に参加する場合、今回の登録が必要です。

【令和９年度「建設工事および測量・設計等委託業務」入札参加資格審査申請】

令和９年度壱岐市建設工事および測量・設計等委託業務の入札参加を希望される方は、関係書類を添えて期限内に申請をお願いします。

【受付期間】

令和９年１月４日（月）から１月29日（金）まで（土日・祝日を除く。郵送などは１月29日〔金〕必着）

※壱岐市内業者は必ず持参してください。
※受付期間を過ぎたものは受付できませんのでご注意ください。

【登録有効期間】

令和９年度（令和９年４月１日から令和10年３月31日まで）
※令和９年４月１日以降の入札に適用されます。

詳しくはこちら

申請書類は、右のQRコードからダウンロードできます。申請は、財政課契約管財班へ書類を持参してください。市外の方は郵送などによります。

くらし住まい

▼自分の農地を駐車場や宅地にするときは？ ～知っておきたい「農地法第4条」

問 農業委員会事務局 ☎44-5009

自分の農地であっても、駐車場や宅地などに転用するときは、注意が必要です。原則として、農地法第４条に基づく許可を受けなければなりません。これを「農地転用」といいます。

審査では、場所や面積、周囲の農地への影響、地域の区分などを確認します。無断で転用すると「違反転用」となります。元の状態に戻すよう命じられたり、罰則を受けたりすることがあります。

「自分の土地だから大丈夫」と判断せず、用途を変える前に、農業委員会へご相談ください。手続きには時間がかかる場合があります。計画がある方は、早めのご相談をお願いします。

健康福祉

▼歩いて応募！1か月ウォーキングミッション！

問 健康増進課 健康増進班 ☎45-1114

楽しみながら健康づくりに取り組める、ながさき健康づくりアプリ「歩こーで！」を活用したキャンペーンを実施します。期間中にミッションを達成した方の中から、抽選ですてきなプレゼントが当たります。冬の運動不足解消に、ぜひご参加ください！

【実施期間】12月1日（火）から12月31日（木）まで
【ミッション内容】1日7,000歩以上を合計10日間達成すること
【プレゼント】抽選で50名に商工会商品券1,000円分が当たります。



【参加方法】

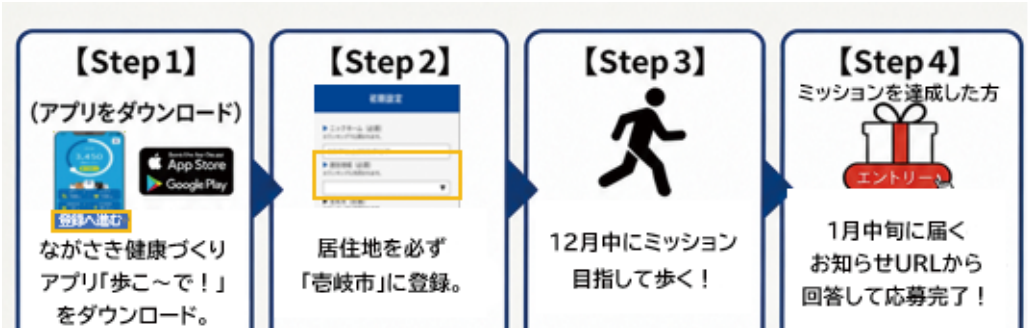

詳しくはこちら

画像は生成AIで作成しています

▼国民年金保険料は全額が社会保険料控除の対象です。

問 保険課 国保・後期・年金班 ☎45-1157

国民年金保険料は、所得税法および地方税法上、社会保険料控除としてその年の課税所得から控除されます。

【控除の対象】

令和８年１月１日から12月31日までに納めた保険料の全額です。過去の年度分や追納した保険料も含まれます。また、家族の保険料を支払っているときも、その保険料をあわせて控除を受けられます。

【控除を受けるには】

年末調整や確定申告をするときは、日本年金機構から送付される「社会保険料（国民年金保険料）控除証明書」の添付が必要です。大切に保管してください。

【送付時期（郵送）】

- 令和８年１月から９月に納付した方：10月下旬から11月上旬
- 令和８年10月から12月に納付した方：令和９年２月上旬

詳しくはこちら

【マイナポータルで電子データを受信できます】

「ねんきんネット」で希望登録をすると、郵送より早く電子データで控除証明書を受け取ることができます。

問 健康増進課 ☎45-1114

帯状疱疹ワクチンについて

帯状疱疹は、水痘帯状疱疹ウイルスが再活性化することにより、神経に沿って、痛みを伴う水疱（水ぶくれ）ができる皮膚の病気です。

★壱岐市では、帯状疱疹の接種費用の一部を助成しています。

接種期間　令和９年３月31日まで

★接種期間を過ぎると全額自己負担になります。

【令和８年度対象者の生年月日】誕生日前でも接種可能です。

65歳	昭和36年４月２日から 昭和37年４月１日生まれ	85歳	昭和16年４月２日から 昭和17年４月１日生まれ
70歳	昭和31年４月２日から 昭和32年４月１日生まれ	90歳	昭和11年４月２日から 昭和12年４月１日生まれ
75歳	昭和26年４月２日から 昭和27年４月１日生まれ	95歳	昭和 ６年４月２日から 昭和 ７年４月１日生まれ
80歳	昭和21年４月２日から 昭和22年４月１日生まれ	100歳	大正15年４月２日から 昭和 ２年４月１日生まれ

【助成額】

ワクチンの種類	助成金額	接種・助成回数
生ワクチン	4,500円（接種費用の半額程度）	１回
組換えワクチン	11,100円（接種費用の半額程度）	２回

※生活保護受給者の方は全額助成しますので、医療機関へお申し出ください。

【接種できる医療機関】

市内の医療機関で予防接種を受けられます。

※必ず３日前までに医療機関へ予約をしてください。

麻しん・風しん混合（MR）ワクチン２期について

合計２回の接種により、感染力が非常に強く、肺炎などの重篤な合併症を起こす麻しんや風しんを効果的に予防できます。

２期の接種期間は**小学校入学前の１年間**です。体調の良いときに、接種しましょう。

【接種対象者：令和２年４月２日～令和３年４月１日生まれの方】

接種期間　令和９年３月31日まで

★接種期間を過ぎると全額自己負担になります。

市内の医療機関で予防接種を受けられます。

※必ず３日前までに医療機関へ予約をしてください。

【持参品】母子健康手帳、マイナ保険証または資格確認書

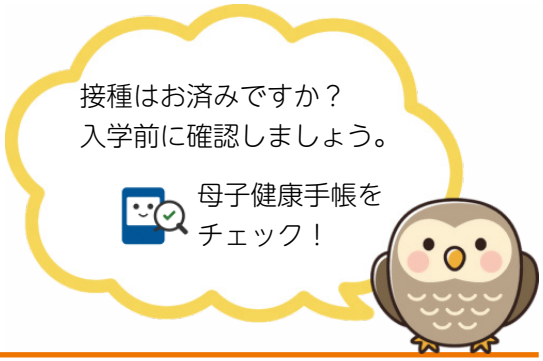

10/15 木

勝本港まつり

勝本浦部公民館連合会主催による「第60回勝本港まつり」が開催され、住民の福祉と大漁、安全無事故を祈願しました。海上パレードでは、約30隻の漁船が勇壮な大漁旗をなびかせながら航行しました。陸上パレードでは、勝本小学校の鼓笛隊を先頭に、小中学校3校（勝本小学校、霞翠小学校、勝本中学校）と一般の4団体（勝本漁協職員会、勝本小学校校友会、海上自衛隊壱岐警備所、壱岐市役所）が、踊りながら街中を練り歩きました。会場一帯は、多くの見物客などで大いに盛り上がりました。



海上パレード



勝本小学校（鼓笛隊）



霞翠小学校



勝本中学校



壱岐市役所



勝本漁協職員会



勝本小学校校友会



海上自衛隊壱岐警備所

10/19 月　芦辺祭り囃子（ちんちりがんがん）

芦辺浦の住吉神社の例祭に合わせて、300年以上前から伝わるとされる伝統的なお祭りである芦辺祭り囃子が開催され、笛、太鼓、三味線、鐘などを使った約30名の囃子方が、商売繁盛、家内安全などを祈願して町内を練り歩きました。





図書館だより

石田図書館からのお知らせ



【年末年始の休館日】

12月28日（月）から1月4日（月）まで

休館中の本の返却は、マリンパル入口の国道側（建物壁面）に設置されている「返却ポスト」へご投函ください。

1月5日（火）から通常どおり開館します。

石田図書館 LINE

石田図書館 Instagram

壱岐市立図書館 蔵書検索・予約

～上映会のお知らせ～

【上映作品】『世界名作アニメ　シンデレラ』

【日時】12月26日（土）午後1時30分から［上映時間74分］

【場所】石田図書館シアタールーム

【費用】無料

【申込】不要



★どなたでもお気軽にお越しください★

＜お問い合わせ＞

石田図書館　☎44-8800

【開館時間】午前9時から午後6時まで

【休 館 日】毎週水曜日･毎月第3金曜日

Info 暮らしの情報

シニア元気広場

問 老人クラブ連合会(山口)　☎090-1515-1740

高齢者のスポーツの祭典「第23回いきいき老人スポーツ大会」が、10月8日(木)に大谷公園グラウンドで開催されました。

当日は秋空の下、絶好のスポーツ日和となり参加された選手および大会関係者約480名が4種競技(グラウンドゴルフ・ペタンク・ゲートボール・モルック)をとおして、親睦と交流を深めることができました。

なお、この大会は一昨年度より、市内老人クラブ会員はもとより、会員でない方も参加できる大会としているため、来年度は特にシニア世代の皆さんにも気軽に参加していただき、「仲間づくりと交流の輪」を広げていきましょう。





虹の原特別支援学校壱岐分校芸術作品展やります!

問 教頭　福田賢吾(ふくだ けんご)　☎47-0159(小中学部)　48-0811(高等部)

虹の原特別支援学校壱岐分校は、初めて単独での小中高合同芸術作品展を開催します。

つたない作品ばかりだと思いますが、授業などで一生懸命学んだ成果を市民の皆さんにぜひ見ていただきたいと思っています。



今回は市内の4町で開催します。日程と会場は次のとおりです。

日　程	会　場
12月12日(土)、13日(日)	石田図書館
12月19日(土)、20日(日)	壱岐の島ホール
令和9年1月9日(土)、10日(日)	勝本地区公民館
令和9年1月16日(土)、17日(日)	クオリティーライフセンターつばさ

本校の学習活動に興味がある方はもちろん、どなたでもお気軽にお越しください。この機会に私たちの活動を知ってもらえるとうれしいです。

ひとり親の方のためのパソコン講習会を開催します!

問 長崎県ひとり親家庭等自立促進センター(YELLながさき)　☎095-801-4445

ひとり親の方のためのパソコン講習会を開催します。

日時　12月5日(土)午前10時から午後5時まで
12月6日(日)午前9時30分から午後3時30分まで
12月19日(土)午前10時から午後5時まで
12月20日(日)午前9時30分から午後3時30分まで

会場　壱岐の島ホール201会議室

対象　壱岐市在住のひとり親家庭の母・父・子・寡婦、または離婚を検討している方

受講料　無料

※ただしテキスト代(Word・Excel各1,650円)および検定料(1科目4,400円)は自己負担となります。

定員　10名(事前申し込みが必要)

≪受講に際しての必須事項≫

下記の①から④のすべてを満たす必要があります。

①壱岐市に在住するひとり親家庭の母・父および寡婦・ひとり親家庭の子

②上記①を満たし、講習が始まるまでに長崎県ひとり親家庭等自立促進センター無料職業紹介所に登録可能な方

③講習日程をすべて受講できる方

④受講最終日に行われる検定試験を受験される方

電話または下記QRコードから申し込んでください。

公益財団法人 長崎県育英会からのお知らせ

問 公益財団法人　長崎県育英会

■長崎県育英会の奨学金の返還について

長崎県育英会の奨学金の返還金は、後輩の新たな奨学金となる重要なものです。

奨学金を借りていた方は、約束どおりの返還をお願いします。

現時点で返還が滞っている方は、放置されずにご相談ください。

住所等の変更や、やむを得ない理由で返還が困難となりそうな場合は、返還の猶予ができる場合があります。滞納となる前に、すみやかに本会へご連絡ください。

なお、ご自身が借りた奨学金や、連帯保証人となっている奨学金の返還状況についてお知りになりたい場合も本会へお問い合わせください。

ご相談・お問い合わせ　☎095-824-7501

■寄附金をお寄せください!

長崎県育英会では、寄附金を受け付けております。

皆さまからのご寄附は、本県出身の高校生・大学生等をはじめ、さまざまな事情による遺児等の奨学資金として活用させていただき、奨学金事業の充実を図ってまいります。

温かいご支援を賜りますようお願い申し上げます。

なお、長崎県育英会への寄附金には、税制上の優遇措置が受けられます。

お問い合わせ　☎095-895-7530



武生水まちづくり協議会 発足記念イベントを開催します

問 武生水まちづくり協議会　事務局　☎050-5211-5434

盈科小学校区(武生水地区)に、住民が主体となって地域の課題に取り組む「武生水まちづくり協議会」が発足します。

これを記念し、協議会の目指す姿やこれからの活動をご紹介するイベントを開催します。お気軽にお立ち寄りください。協議会とイベントの詳細は、公式LINEでご確認ください。

日時 12月25日(金)
午前10時から午後3時まで
(出入り自由・申込不要)

場所 クロスポート武生水

詳しくはこちら

広告欄





マイクラスルーム my CLASSROOM



八幡小学校１年生

スマイル１年生

担任　山口（やまぐち）　知歩（ちほ）

八幡小学校の１年生は、笑顔いっぱいでお話が大好きな7人です。毎朝「おはようございます！」と元気なあいさつからスタートします。友達と楽しく話したり、みんなで協力してクワガタのお世話をしたりしながら穏やかに学校生活を送っています。

学習では、とめ、はね、はらいに気をつけて文字を丁寧に書いたり、大きな声で発表したりと、やる気いっぱいに頑張っています。友達の発表を聞くと、「分かりました！」「同じです！」と反応し、お互いの考えを認め合うことを大切にしています。新しい学習を楽しみにしている子どもたちは、タブレットを使った学習も大好きです。約束やルールを守りながら、カメラや学習支援ソフトを使っています。「できた！」「すごい！」と喜び、笑顔で学ぶ姿がとてもほほえましいです。

これからも、なにごとにも一生懸命取り組む7人が、なかよく楽しく笑顔で学べるように、温かく見守り、支えていきます。



地域おこし協力隊



問 地域共創課 人口対策班
☎48-1134

移住定住促進業務担当
飯塚（いいづか）　綾未（あやみ）

壱岐の魅力を発信し、空き家の可能性を広げる

着任から１年が過ぎ、移住相談や空き家バンクの運営、動画撮影などをとおして、多くの方と出会い、お力を借りながら、現在 12 月のオンラインセミナーに向けた動画制作の大詰めを迎えています。

暮らしの中で感じるのは、壱岐にはまだ島外に知られていない魅力がたくさんあるということです。情報発信や移住相談をとおして、島ぐらしの魅力を紹介し、移住へのハードルを下げるとともに、新たな壱岐のファンを獲得したいと考えています。

また、平日に市役所への相談が難しい方にもご利用いただける土曜日の移住相談は好評をいただいており、やりがいを感じています。これからも多くの方との出会いを大切にしながら、壱岐の魅力を発信していきたいと思います。







1歳になりまちた♪

「1歳になりまちた♪」に登場しませんか?
写真の提出期限は、1歳になる月の前々月の25日までとなっています。
詳しくは、一緒に推進課（☎48-1137）までお問い合わせください。

ジンギスカン大好き



五町（ごちょう） 弥禄（みろく）くん
17日
佑太さん、あか里さん
芦辺町諸吉二亦触

清川家のアイドル♡



清川（きよかわ） 陽和（ひわ）ちゃん
23日
史章さん、香奈さん
芦辺町諸吉南触



ヘルスメイトさんのクッキングレシピ

問 健康増進課
健康増進班
☎45-1114



1人分235kcal

たらの和風シチュー

材料（4人分）

たら	180g	油	大さじ1
塩・こしょう	少々	バター	30g
薄力粉	大さじ1	薄力粉	大さじ1
じゃがいも	2個	和風だしの素	小さじ2
玉ねぎ	1/2個	水	400ml
白菜	120g	牛乳	200ml
しめじ	100g	塩	少々

たらは脂質が少なく、良質なたんぱく質を含むあっさりとした味わいの魚です。牛乳やバターを加えることでまろやかでコクのあるシチューになります。



下條（しもじょう）さん（勝本支部） 久原（くばら）さん（石田支部）

作り方

①たらは2cm角に切り、塩・こしょうで下味をつけ、薄力粉大さじ1をまぶす。
②じゃがいもは1cm厚さの半月切り、玉ねぎはくし切り、白菜はざく切り、しめじは小房に分ける。
③深めのフライパンに油を熱し、①を並べて中火で焼く。焼き色がついたら一度取り出す。
④同じフライパンにバターを加え、野菜を炒める。残りの薄力粉を全体に振り入れ、粉っぽさがなくなるまで炒める。
⑤水・ほんだしを加えて混ぜ、ふたをして中火で5～6分煮込む。牛乳を加え、さらに5分煮込む。
⑥たらを戻し入れて火を通し、塩で味をととのえる。

けんしんを受けよう！

問 健康増進課　健康増進班
☎45-1114

例年、２月は受診が込み合いますので、各種健（検）診は
早めの受診をおすすめします。受診期間は令和９年２月27日までです。

── 10月までに特定健診・先取り健診を受診された、壱岐市国民健康保険の方へ ──

「いきいき健活商品券」に応募できます!健診結果に同封された黄色のチラシをご確認ください。健康づくりに取り組んで、ぜひご応募ください。

◀いきいき健活商品券

▼健（検）診とイベントのお知らせ



2026 12月 行事予定

※このカレンダーは、11月16日現在のものです。日程などは変更される場合もありますので、ご了承ください。

●…学校・幼稚園・保育所行事〈掲載依頼分〉
★…介護予防教室等
▲…一支国博物館行事

◆郷ノ浦：壱岐の島ホール（壱岐文化ホール） ☎47-4111 ・休館日：水曜日
◆勝　本：ふれあいセンターかざはや ☎48-3200 ・休館日：月曜日
◆石　田：石田農村環境改善センター ☎44-5179 ・休館日：月曜日
◆芦　辺：一支国博物館 ☎45-2731 ・休館日：月曜日
原の辻ガイダンス ☎45-2065 ・休館日：水曜日
壱岐島開発総合センター ☎45-3693 ・休館日：火曜日
クオリティーライフセンターつばさ ☎45-4500 ・休館日：水曜日

1 火
▲ 特別企画展 ～令和9年1月3日
「壱岐市美術協会創立70周年 記念展 壱岐の芸術文化を紡ぐものたち」
（一支国博物館 1階テーマ展示室）

2 水

3 木

4 金
● 8:30～12:00 石田こども園発表会
● 8:30～16:00 霞翠小ごみゲッツ
10:30～16:30 佐世保サポステ出張相談会
（勝本地区公民館）

5 土
● 8:45～12:00 武生水保育所発表会
★13:30～15:30 たんがるディックウォーキング倶楽部（Bークラス）
16:30～18:30 一支国人権フェスティバル 映画上映会
（一支国博物館 3階多目的ホール）

6 日
● 第28回壱岐ロータリークラブ小学生駅伝大会
▲14:00～15:30 壱岐学講座
「壱岐市美術協会70年のあゆみ」
（一支国博物館 3階多目的ホール）
13:30～16:10 一支国人権フェスティバル ステージ出演
（勝本町かざはや）

7 月

8 火

9 水

10 木

11 金
10:00～14:00 行政相談所開設
（勝本町ふれあいセンターかざはや）
10:00～15:00 人権週間における特設相談 （各町）

12 土
● 八幡保育所発表会

13 日

14 月

15 火
10:00～11:30 オレンジカフェ（終活講話）
壱岐の島ホール

16 水

17 木

18 金

19 土
▲13:15～13:55 バックヤードツアー
（一支国博物館 1階受付集合）
13:30～15:00 市民公開講座
～睡眠が心と体に及ぼす影響～
（壱岐の島ホール 中ホール）
★13:30～15:30 たんがるディックウォーキング倶楽部（Bークラス）
▲13:30～17:00 いきはくミュージアムコンサート
（一支国博物館 3階多目的ホール）

20 日
★13:30～15:15 たんがるディックウォーキング倶楽部（Sークラス）
▲14:00～15:30 特別講座
「長崎県埋蔵文化財センター・釜山博物館共同研究発表2026」
（一支国博物館 3階多目的ホール）

21 月
10:30～16:30 佐世保サポステ出張相談会
（ハローワーク壱岐）

22 火

23 水

24 木
▲14:00～15:00 いきはくシネマ「おしりたんてい」
（一支国博物館 3階多目的ホール）

25 金

26 土
▲10:00～11:30 ワークショップ
「フラワーアレンジメント正月飾り」
（一支国博物館 3階体験交流室 参加費800円※要予約）
13:30～15:30 冬休みワークショップ「しめ飾りづくり」
（原の辻ガイダンス）

27 日

28 月

29 火

30 水

31 木

	はつらつ元気塾			コグニサイズ		
日時/場所	8日(火)・22日(火)	10:00～11:30	壱岐の島ホール	2日(水)・9日(水) 16日(水)・23日(水)	9:45～11:45	勝本地区公民館
	9日(水)・23日(水)		石田町改善センター		13:30～15:30	渡良地区公民館
	10日(木)・24日(木)		勝本町かざはや	3日(木)・10日(木) 15日(火)・24日(木)	9:30～11:30	那賀地区公民館
	11日(金)・25日(金)		芦辺町つばさ		13:30～15:30	筒城地区公民館

消防コーナー

問 壱岐市消防本部 予防課 ☎ 45-3037

10月の火災 **2件** 令和8年合計 **20件**（昨年比1件減）
〈内訳〉 林野火災1件、その他の火災1件

10月の救急 **159件** 令和8年合計 **1,490件**（昨年比52件減）
〈内訳〉急病104件、一般負傷19件、交通事故4件、その他32件

救急の電話相談窓口 「病院に行った方がいいのかな?」「救急車を呼んだ方がいいのかな?」迷ったら ☎＃7119（救急安心センター事業）または＃8000（子ども医療電話相談）

電気カーペットは折りたたんで収納すると、折り目から出火するおそれがあるので、使用する前に、異常がないか点検しましょう。室内の寒暖差により体調を崩すことがあります。浴室と脱衣室の寒暖差には注意しましょう。

人の動き 人口 **22,824**人 男 **11,025**人 女 **11,799**人 世帯 **11,137**世帯（令和8年10月31日現在） 転入 **37**人 転出 **32**人 出生 **3**人 死亡 **42**人（10月中）

UD FONT 「広報いき」は、一部を除き、見やすく読みまちがえにくいユニバーサルデザインフォントを採用しています。
Printed with UV Ink VOC Free 環境に配慮し、再生紙とノンVOCインキ（インキ成分中に石油系溶剤を含まないインキ）で印刷されています。

広報いき
2026 12 No.273
◎発行 壱岐市総務部 一緒に推進課
〒811-5192 長崎県壱岐市郷ノ浦町本村触562番地
☎（0920）48-1111 FAX（0920）48-1553
●ホームページアドレス https://www.city.iki.nagasaki.jp
●メールアドレス hello@city.iki.lg.jp

【市章の説明】壱岐市の「i」をモチーフに躍動する曲線で、飛躍する姿を力強く表現。漢字の「人」で波を表現し、出会いと交流をイメージ。赤は活力と未来へ輝く太陽、緑は自然に恵まれた豊かな暮らしを意味します。